時事新報

中華民國念一年叁月念肆日（星期肆）
今日本報計一張半
售大洋四分二厘
第八千七百卅三號
中華郵政特准掛號立券之報紙
按照特別郵資 總包優待寄送

早版

本館電話 九三二五 三四五六

社評　上海商業與金融之恢復

自一月二十八日閘北之戰事發生以後、上海所受之損失、蓋無從計算、閘北江灣吳淞各處、悉成一片焦土、人民橫遭慘死者、其數不下二萬五千人、社會局已調查明白之損害統計爲十七萬萬元、然其餘遺漏未載者、必尚甚鉅、顧此猶爲有形之損失也、若最大之無形損失、厥爲二個月來市面之停頓、與金融之痲木而已、

因戰事發生、市民激於義憤而相率罷市、而又以戰事適發生於商家結賬之際、於是商家賬務之結算、遂以延緩、更因商業停頓、又加以一年以來水災與公債大落之二重影響、構成經濟之痲木與枯渴之恐慌、至今日而商家雖欲結賬、而亦有無法可以實行之現象、商業金融乃入於全部不動之狀態之中、此實爲全市最大之困難問題、而最近之將來、隱伏異常之危機、此實爲人人意想中事也、

雖然、吾人際此國難緊急之日、當然萬不容坐視此種景象之自然變化、而加增人民之苦痛、且極端減少吾人的抵抗力、乃爲殊明且顯之事實、則上海之市民、尤其金融家與商業界不單爲本身起見、而實爲全國之經濟與保持民族之抵抗力起見、實負有起而立卽合力設法、以消彌此種未來大恐慌之重大責任、

茲事之研究與進行、原爲極困難而極複雜之問題、決非此區區篇幅、可得而暢言其條理者、願就其綱領言之、則挽救之道、不外二端、其一爲謀積極的金融方面的鬆動、以便接濟一般商業、使其能繼續維持、漸漸而達恢復之境界、其二則爲謀消極之補救、關於將呈裂痕之商業、應由債權債務者、以合作之精神、於可能範圍之中、維持其生命、以減少直接間接方面、因劇烈破裂而發生之重大損害、必如是焉、則目前停頓之狀態可以漸漸而轉入於活動狀態中、亦必如是焉、而後未來之崩潰、可以消彌於無形、

前者之實行方法、就積極方面言、不外爲（一）進行國際商業借款、以加增現在需要之現金、庶金融可以立卽活靈、（二）仿照銀行界聯合準備會之組織、幷仿戰後德國發倫敦馬克券之成法、由商界以資產貨物爲保證、發行流通證券、代替一部份之貨幣之短缺、惟此則僅能行之於國內交易、而不能適用之於國際貿易一方面、實爲一極大之困難點也、就消極方面言之、則不外爲應付現在非常狀態起見、暫行變通現行法律之適用、另設商事調解機關、由債權債務者、在商會或法庭監督之下、謀共同維持之方法、……略舉一二、而以此問題之重大與複雜、非合上海全體商業界與金融界之努力、豈易爲功、吾人深望上海全體之市民、爲補救目前國家社會之難關起見、羣策羣力、以謀茲問題之迅速解決、則內之恢復社會經濟、外之增加吾之抵抗力量、其爲效豈淺鮮哉、

停戰會議今日可開
我方軍事代表定戴戟黃強

中日停戰撤兵會議、預定昨日上午十時在英領事署開正式第一次會議、後以日本軍事最高代表白川司令以故不出席、而我方蔣總指揮亦已遄返前線、外交當局業已電達政府請示辦法、或由政府直接派來、抑就近委任、惟至昨日下午止、幷未接得政府復電、故原定開會之期、不得不暫時展緩、我方政府復電、昨日深夜方始到達、委任淞滬警備司令戴戟氏、故停戰會議、在英領事署開會、參加出席會議人員、除英美法三國公使及意代辦外、我淞滬警備司令戴戟氏、及十九路軍參謀長黃強氏等三人、日方爲駐滬公使……、及海軍參謀長等四人、總計今日出席會議者達十一人、聞今日會議焦點、……域之警備問題等二點、

據官方發表、蔣總指揮被任爲我方出席停戰會議之軍事代表、原係以日高級司令長官白川允任、茲蔣總指揮奉命出席來滬、等候開會、業經多日時服御、現任白川既不出席、蔣總指揮自亦不便出席、但渠已表示將仍留……之進行、我方已電請政府、另簡代表、惟因交通關係、不能依原定時間出期、新代表大約今日午後可乘飛機由京趕到、希望會議明日可以照開、

▲蔣總指揮已回滬

十九路軍總指揮於……

▲警備問題之研究

……

▲十九路軍之聲明

……

大批日軍集中瀏河
日兵在崑山附近向我攻擊
黃渡南翔敵積極增兵築防
日軍械彈糧食紛運赴前線

▲黃渡日軍積極備戰

……

▲敵在南翔增兵設砲

……

▲江灣日軍掘壕佈防

江灣方面之日軍……等處、挖掘壕溝、……並增加日軍步隊……

日飛機偵察滬杭京滬兩路

……渡橋敵退後、僅有少數步哨、現敵大隊集中瀏河、嘉定西涇口、敵散一帶敵、深夜至民家搜索拉夫、不從卽殺、被害者甚夥、日軍每夜放……

（本報念三日蘇州電）滸浦念三日有敵艦一艘……西涇口現駐敵艦三艘、……日軍在崑山附近、向我陣地攻擊、被我擊退、……防固、念三日有少數日軍……

（本報特派員念……）……離街十二里之……、該處居民逃……、中間有白俄及江……小隊敵軍、往來窺……、駐黃渡車站附近……、當晚卽另調援……、安排砲位云、

佈置防禦工程、其防線之步驟(一)戰壕、(二)沙袋、(三)砲位、(四)地雷、(五)電網、戒備重重、其壕溝之方位、係西向以前我軍向東南之壕溝、完全不用、並鋤而平之、出點距離約二百米突尺云、

▲軍火糧食運往前線

記者昨晨經閘北太陽廟時、目擊日軍用卡車二十一輛、前十五輛、滿裝子彈、每車二百餘箱、後六輛滿載白米蔬菜等物、各有日兵三四名、持鎗壓車、其後又有馬隊二十餘匹、除四五匹爲日軍官代步外、或背機槍、或拖大炮、共有十餘架、過太陽廟沿交通路、向真如開去、午後續有卡車十餘輛、往返於真茹閘北、共三次、每次皆滿載子彈、共計三十餘卡車云、

▲日機飛赴兩路偵察

（本報念三日杭州電）日機一架、念三日隨三十六號車、沿滬杭路來、午……

昨日本市日機四飛
在租界一帶盤旋巡視
赴南市滬西偵察良久

……

▲租界

……

▲滬南

……

▲滬西

……

十二時偵崑善、下午二時五十分到長安、二時十分到臨平、旋至清泰門外、盤旋一週回去、（本報念二日無錫電）念三日已時列日機一、盤旋城市二週而去、念二日亦到一架、盤旋三週、（本報念三日南京電）蘇州念三日上下午敵機一架、飛蘇崑常熟及滸浦、敵機偵二次、蘇州昆來一機、後下二時元妙觀內遊、集、復來繞十餘匝、

▲各國武官視察前線

（本報念三日南京電）蘇州電、英參贊司徒博、法參議何伯恒、念三日晨九時由京來蘇、何伯恒於十一時赴青港一帶視察、下午四時返蘇、美參贊仍留蘇、擬再赴前方調查、

▲野村昨過鎮江赴京

（本報念三日鎮江電）日海軍少將野村、奉令視察長江各日艦、念三日上午抵鎮、停一小時卽赴京、

日眾院通過發公債案
軍事費預算案亦通過
野黨院嚴責政府無能力
弾劾政府大混亂

……

日犬養內閣
內訌愈見深刻
鈴木派不滿犬養
政友幹事長辭職

……

日援兵軍火繼續到滬
鉅額械彈已分運前方

▲日補充新兵又到滬上

……

▲日軍運到大批利器

……

▲十一師團撤退情形

……

▲日艦隊最近之行動

……

趙欣伯被日拘押

……

軍委會將召會議
唐生智由滬抵京

……

粵增軍赴閩剿匪
黃任寰 梅縣督師

……

港各界宴譚啓秀

……

八角三郎到津

……

市府各局原址未移

……

蘇省府護送旅崑僑胞赴滬

……

時人行蹤

……

法前總統普恩賚病重

……

本埠每聽售洋七角五分
各紙烟店均有出售
橡皮頭同價
克雷斯名貴香烟
英國製造
上海煙公司總經理
上海地址 寧波路六五八號 電話 九三五一五號
THE "GREYS" SILK CUT VIRGINIA

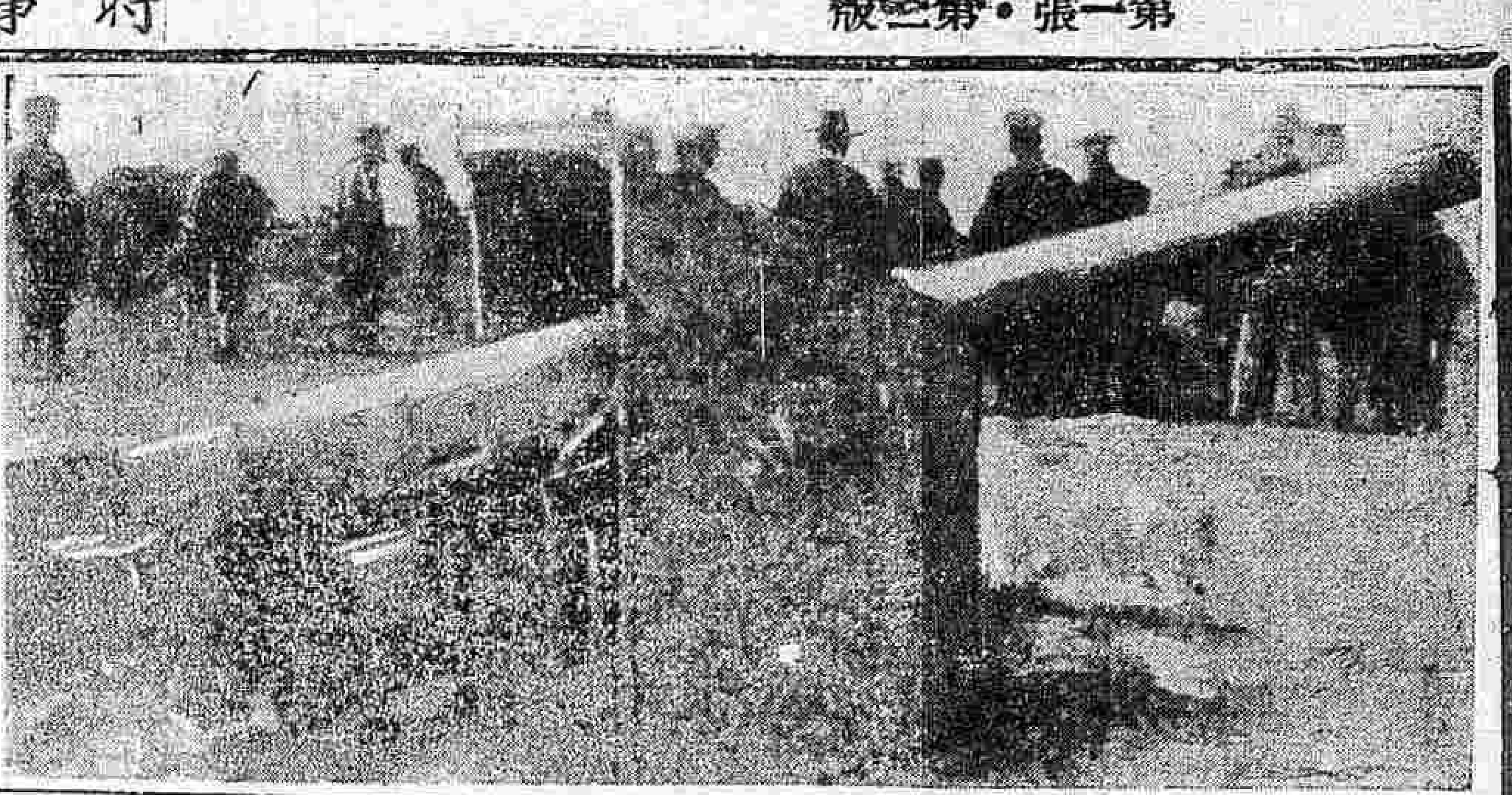

（右圖）國聯調查團於念一日視察已毀壞之吳淞砲台情形

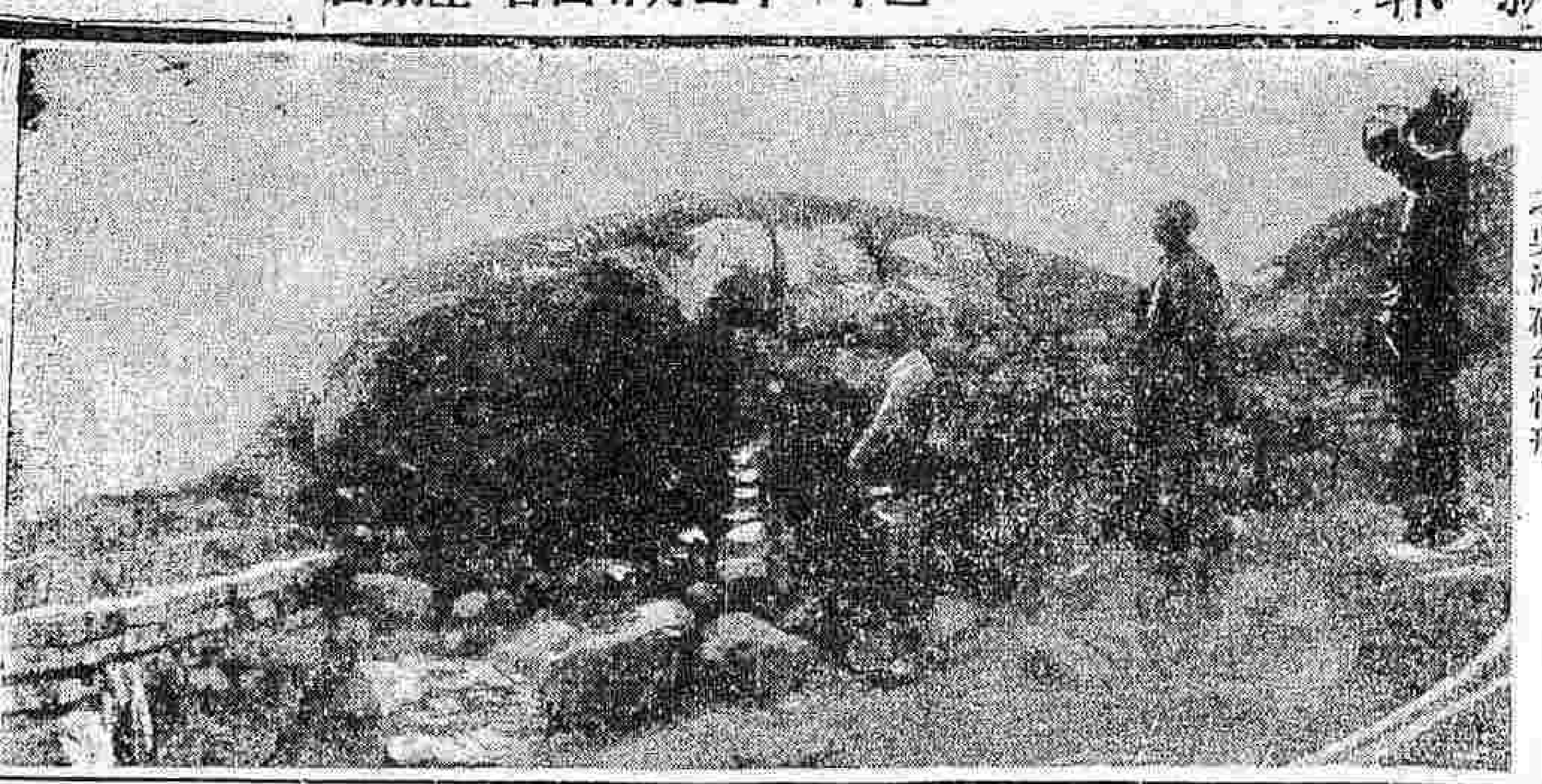

（右圖）我軍瞭望敵機之動作

調查團廿六日分途入京

下月五日可抵北平

國聯調查團決先進京、再行北上、定本月念六日離滬、約四月五日可抵北平、念六日決將分兩批動身、團長英代表李頓爵士、團員意代表馬柯迪伯爵及秘書長哈斯等九人、當於早晨七時搭輪直接赴京、其餘如法代表克拉德將軍、美代表麥考益少將、及德代表希尼博士等、則於同日另乘滬杭車赴杭、領略西子風光後、再由國道入京、交通方面、已由我國招待委員會指派張祥麟等分別接洽、顧維鈞代表、大概隨李頓爵士等一批同行、該團在京工作畢後、即渡江北上、約四月五日可抵北平、屆時當息宿於我國業已預定之北京飯店、至於我國代表處人員、則寓中央飯店云、

▲廣肇公所茶會

廣肇公所、於昨日下午四時半在西摩路六號、請國聯調查團到一部分外、[illegible]茶會、招待國聯調查團、列席者[illegible]我國首席代表顧維鈞博士、市長吳鐵城氏、[illegible]席由主席溫宗堯氏用英語致辭、[illegible]李頓爵士[illegible]至七時許始盡歡而散云、

▲溫宗堯之致詞

[illegible]

▲李頓爵士答辭

[illegible]

海倫附近激戰 東北各軍積極討逆

一面坡附近亦大戰
扶餘救國軍勢益大
熙洽逆軍被圍潰敗
日機飛各地亂擲彈

（二十二日二姓電）日軍於十八日派飛機四架至寧古塔附近之五河林抑方拋彈、炸傷農民四名、炸燒民房三十餘所、又於二十二日午派飛機五架至延壽縣、炸燒民房一處、炸傷第二十二旅士兵六名、並在板站高力帽縣龍宮等處、約擲炸彈三十餘枚、

（路透二十三日哈爾濱電）聞昨日海倫附近有激戰、日兵死二十八名、傷多名、一面坡附近亦有大戰消息、詳情未悉、聞丁超之軍在中東路東段一帶、甚爲活動、[illegible]

（路透二十三日東京電）近抵寧古塔之天野少將所統之兵一旅、今晨在海倫乘一火車開往一面坡、然後再由一面坡開往方正、駐哈爾濱混成旅團、不日將移往一面坡、以便就近指揮、

（路透二十三日東京電）據報哈爾濱消息、今晨有日兵一縱隊、由哈開往松花江上距哈埠東約八十哩之方正、因聞丁超之部下現集中該處也、日軍出發時曾徵發汽車與卡車百輛、以供運輸、

（路透二十三日東京電）經過訓練一年之兵、不日將分批開往滿洲、以代第二師團滿期之兵、

（本報二十三日天津電）伊蘭電、日機連日向寧古塔敦化方正延壽投彈威脅、同時又派人力勸李杜丁超王德林等與妥協、李等拒絕、

（路透二十三日哈爾濱電）東三省情勢依然嚴重、哈埠以東及長春以南、皆有亂事紛起之報告、日當局雖欲出兵至中東路之東角、以應付此時局、但因軍餉缺之、未能出兵、今時局愈形險惡、日方乃徵集所有汽車、裝兵向一面坡及橫道河子而去、

（本報二十三日天津電）[illegible]聞丁超軍隊在該處已與叛徒及日人軍隊、小戰數次、[illegible]兵多名、二十三分赴[illegible]、日租界情形稍和緩、

日向東省增兵

（本報念二日哈爾濱電）哪爾二十二日下午一時半、洽令劉玉崑旅進攻扶餘之古清之自衛軍南向、念一日抵帽兒山附近、

（本報念二日哈爾濱電）日機念一日到帽兒山附近、向自衛軍投六彈、傷兵十七名、

（本報念二日哈爾濱電）丁超與方正與李杜會商討軍事、決積極討逆、

（本報二十三日北平電）依蘭念一晨哈綏線帽兒山及石頭河子一帶之熙洽逆軍被自衛軍包圍痛擊、繳械無算、現自衛軍組數十支隊分向熙軍進攻、以分日熙軍之勢力、

（本報念二日哈爾濱電）[illegible]委人辦理、

（本報念二日哈爾濱電）熙駐哈[illegible]由長圍哈之日軍野砲隊[illegible]

（本報念二日哈爾濱電）洽令劉玉崑旅進攻扶餘之救國軍、該地頗仍在救國軍手、民衆往投者甚多、聲勢益浩大、軍裝軍火由南會來、各軍紛起討逆、民衆亦多接動、

（上圖）旅美華僑課餘自動組織國際經濟苦役團體為十九路軍及難民募款

遼吉義軍屢破日軍

偽奉山及打通吉會二路並斷
吉敦路激戰連日均大破日軍
遼義軍三路攻錦州皆告勝利
均以槍彈不繼未能到達錦州

（本報念三日北平電）遼吉義軍、迭三日到處襲敵、毀路而退、致敵愈疲於奔命、[illegible]偽奉山及打通吉會[illegible]（本報念三天津電）遼義軍近分三路、[illegible]北寧線、謀攻錦州、東路由大凌河抵劉家屯後、即與敵接戰、斃敵二十餘、中路[illegible]敵主力已移北滿、一時無法南顧、義軍乘此良機、現謀向瀋陽進攻吉、王德林等義軍已佔敦化、沙河、鏡泊湖各處、[illegible]在吉敦路與敵激戰、皆大破敵、敵棄屍二百四十具而退、[illegible]西路攻連山、陷之、殺偽縣長及日人十餘而退、[illegible]此次三路出動、[illegible]皆因彈不繼、未能達錦、[illegible]

▲重光葵之宴會

[illegible]

▲杭州籌備招待

（本報念二日杭州電）省府念一日接顧維鈞電、國聯調查團[illegible]

（路透二十三日哈爾濱電）[illegible]

王國聲發起 捐款製鋼帽

鋼帽爲軍用要品
集款俾大批範製

軍中需用鋼帽、各國軍隊皆有之、我國向付闕如、現有市民王國聲君發起捐款、專作製造此項鋼帽之用、本報接有王國聲君函並捐有五十元外、合將原函披露、鋼帽一物、爲現代軍用要品、而我國軍旅、尚付闕如、自願發起捐助、曾於本月念一日送上大洋五十元、請貴館先予保存、一面登報宣傳、廣爲徵求、果能集有成數、即可大批範製、俾遂軍用云云、下略、

韓復榘電告魯省安謐

（廿三日濟南電）[illegible]

本報經收慰勞現金

本月念二日

滬中飯店職員、念五元二角、審波善康小學、七十四元二角九分、通前存（二日至念一日）四千四百○六元八角、（應除去王國聲君五十元）又小洋二十角、共收洋四千四百五十六元、二角九分、又小洋二十角正、又本報念二日發表經收慰勞金共六十元、查此款內五十元、係王國聲君捐製鋼帽之用、當另行存儲、特此更正、

縣保衛會展期成立

上海縣政府、遵奉省令、組織本縣保衛委員會、所有各區委員、業經分別推定、並訂於本月念三日邀集縣屬各機關、及民衆團體、在縣府開會成立、乃昨日出席人數不多、故縣長即宣告改爲談話會、遂決定展期下星期一開會成立、並推任員、旋由縣府通函縣屬各機關團體、屆時務須一體出席、共策進行云、

日軍馬隊踏傷顧阿英

腦部傷勢頗重

江北人顧阿英、年四十二歲、向在老靶子路[illegible]昨晨顧[illegible]行經北四川路地方、不料突有日軍馬隊、疾馳而來、未及避讓、當被馬隊撞倒、顧阿英頭部被馬足踏傷、並踏落門牙兩粒、傷勢頗重、當由虹口捕房[illegible]送入同仁醫院救治、據醫者云、腦部傷勢頗重云、

上海電話局實行減薪

上海電話局奉交通部命令、實行緊縮政策、因此該局長王約翰召集各職員、暨工程師王鶴田等、曾經一度會議、對於各科長員薪、自四十元以上、一律六折支取、未滿三十元者、以九折支取、又該局長每月支薪洋八十元、所有公費、完全取消、以資撙節、共紓國難、

生丹 各地獨家經理 公墾

[illegible]

梅庵氏 百補強身 戒煙露 戒烟迅速 並戒紅丸 萬試萬靈

白濁橫痃下疳

贈送 白濁保除

精神補腎丸 返老還童 延年益壽

[illegible]

烟味奧妙

公司牌

上等人吸 上等香烟

每包小洋一角

中國瑞倫烟公司出品

英下院討論遠東事件
藍斯堡謂日在華實鑄大錯

西門稱英與列强合作維持遠東大局
對東北叛團在未調查前不欲加批評
英不破壞九國公約下中國土地完整
國聯根據世界輿論不需要經濟制裁
東北問題英日前未敢遽爾參加爭端
近五年間中英兩國關係有確實進步

（路透社二十二日倫敦電）工黨領袖藍斯堡、今日在下院發動關於遠東事件之辯論、以期滌悉政府政策、藍稱數月已過、迄無趨向解決之進步、渠雖承認日本之地位、及其不能獲取充分市場之情形、但渠以爲日本在華、實鑄大錯、美國會同國聯而採之地位、應爲各國所感謝云、渠詢問國聯擬用何法、使日軍退出東三省、日本對於東三省關稅、究有何種舉動、使外相照會日政府、請其注意此種行爲與英人利益、國聯會章及九國公約、皆相抵觸、

▲張伯倫謂英無野心　前任外相奧斯丁張伯倫稱、渠承認西門外相、在國聯行政會集議時、團結各國、趨於一致之大勢力、渠不贊成對於日本施用嚴厲言論、因嚴酷言論、從未能解決國際爭端也、渠亦不贊成藍斯堡所發、如上海公共租界、發生事變、英人應即退去之建議、蓋此種步驟、將有嚴重後果、摧毀英國在華之全部貿易、並使英國在亞洲諸國會議席中、不復棄何勢力也、世人將視英人爲忘其固有美德之人民、既不知扶助他人之待援者、亦不顧保護其在危險中之國人也、渠希望凡可阻止英日間舊有交誼之恢復者、不見於實施、英國對華、未有土地野心、但欲見中國强盛耳云、

▲西門謂與列强合作　外相西門稱、日大使松平、近告渠日本已發出訓令、撤回上海大部份日艦、及若干陸軍、現聞初步和議、業已圓滿結束、正式會議、明日舉行云、衆聞此言、歡聲大作、西門詳述日本在中國海上之艦隊力量、並謂日本現減少其在華海軍、緩諸平時力量、不大懸殊、渠非謂此種消息完全令人興奮、蓋目下之地位、尙不能云爲遠東事變上海部分終止前所必要最後佈置、業已告成、就戰事切實終止而言、此非爲吾人所須考慮之唯一事件、但此可視爲一件切實美滿的消息、英國以其當地使署領署與海陸軍代表之有價値的襄助、已盡力維持大局而實施國聯之原則、英國已認眞設法與在滬其他列强合作、若英國採行單獨行動之特殊地位、則無益可得也、吾人於久待之後、今已可得而言曰美國現與吾人及在遠東有關係的列强聯合、共致力以促進國聯會章與非戰公約所共有之大目的、此層爲下院可引以爲滿意者也、渠不願過作樂觀語、前途非無荆棘、惟最近消息、尙使人樂觀耳、

▲對東北叛團之論調　西門旋提及保持東省中國關稅行政事、謂渠認爲可以採取辦法、免除償付外債之稅款前有安東日領事曾請該處稅務司交出職權之傳說、惟日內瓦之日本代表已加否認、據渠所得報告、無論任何一方、未有佘圖將該處海關當局云關稅係外債之擔保、如有干涉外人對於海關應有之權利者則英國將加以最嚴重之注意、即其他各國、亦當如是、或謂滿洲國係日本所造成、惟此未能認爲已成立之事實、蓋未有調查及在對方否認之前、吾人未容臆斷、日政府曾訓日本亦必比其他各國、較易承認東省新政府、且否認該政府係日本所造成、故西門謂渠不欲發表批評、蓋各國應待國聯調查團之報告、不宜完全接受一方之消息、因之拒絕等候調查、西門旋稱、承認滿洲國一事、無論任[illegible]

▲國聯根據世界輿論　西門述國聯之事業、謂日內瓦過去數月之進行、已表明國聯之不能加以輕視、國聯所用之方法、爲世界輿論之力量、[illegible]

▲英不敢參預東北事　[illegible]……爲得計、

▲中英關係確有進步　最近五年間、中英關係、有確實之進步、殊足引爲欣慰云、艾登謂此項政策、自應有之結果、[illegible]

演說中國問題
林百克
釋明中國各省自治性質及造成局勢之歷史背景

（國民社二十二日華盛頓電）今日中國國民政府前任美國顧問林百克、在美國大學演說、聲稱今日中國有非人力所能[illegible]

各國航空軍力比較
國際聯盟之統計

世界新聞社云、據國際聯盟調查統計、各國航空軍力之現狀比較如左、

	第一線飛機	連預備隊總計
法	一、六八七	三、〇〇〇
英	七〇六	一、四三四
意	—	一、五〇七
波蘭	—	七〇〇
捷克	五四六	六八七
西班牙	四六二	六四九
南斯拉夫	六二七	九二四
羅馬尼亞	五九九	七九九
美	一、七五二	[illegible]
日本	一、三八[illegible]	一、九三九

英愛爭執事件
南愛新政策已通知英政府
認宣誓爲中古時代之遺物
凡勒伐公佈停付地款決議
英政府擬增南愛稅款抵補

（路透二十二日倫敦電）海外自治地大臣湯姆士、今日午後在下院稱、渠到下院後、接到南愛自由邦駐倫敦辦事大員之來文、此文與南愛時局有關、極爲重要、目前渠未便宣佈其內容、但明日渠或可正式答覆之、時局嚴重、渠願下院知之云、此言發表後、下院中頓有

英愛爭執　又將發作之悲觀、未幾湯姆士以南愛駐英辦事大員來文、交與財政大臣張伯倫、及殖民大臣李斯特閱看、互相討論、南愛辦事大員、今日發表一文、謂渠已將南愛政府關於宣誓之政策、通知湯姆士、英政府須知如以此種性質之限制、使南愛人民、不能在其國會中、表示其完全與自由之意見、則南愛之

眞正和平　爲不可能、南愛政府以爲一九二一年英愛條約、並未規定宣誓爲絕對義務、政府有依其人民志願、修改憲法之權、凡關於變更憲法之事件、皆屬內部主權、純係內政、南愛人民、認宣誓爲

中古時代　之遺物、且爲立即戰爭的威嚇之外來恫嚇辦法、故以此爲莫可容受之擔負云、南愛都城人士、以選舉甫畢、即發生危局、頗以爲異、今南愛來文之內容、雖未公佈、但衆信南愛政府新領袖凡勒拉、已切實公佈關於停付地款之內閣決議、查本屆此款應於六月下半月繳付、每年爲三百萬鎊、英政府前曾提出南愛土地收買法、而由國會通過之、以便利南愛佃戶之收買其地、所謂地款者、即由此而來、並曾發行公債、募集地價、而由英政府擔保利息、南愛凡勒拉今日午後在參議院言及宣誓事、謂

民意如此　[illegible]

英報論調　（國民社二十二日倫敦電）[illegible]

內閣討論　（路透二十二日倫敦電）[illegible]

全世界紀念歌德
一大詩人百年祭盛況！
各大都市均有盛大祝典

德國　（國民社二十二日柏林電）今日爲德國大詩人歌德逝世百年紀念日、[illegible]

英國　（國民社二十二日倫敦電）今日英國舉行歌德逝世百年紀念[illegible]

法國　（國民社二十二日巴黎電）巴黎沙本大學今日舉行歌德紀念大會、前任總統[illegible]……親臨演說、同時國家圖書館、亦有歌德展覽會之舉行云、

奧國　（國民社二十二日維也納電）今日爲歌德逝世百年紀念、爾伯丁堂舉行歌德紀念、總統密克拉氏親臨、並演說陳述德奧二國之民族文化上並無畛域之分[illegible]

京滬特航
延長兩星期　四月九日止

[illegible]

國難會議消息

（本報念三日北平電）[illegible]

（本報念三日南京電）[illegible]

（本報念三日洛陽電）[illegible]

（本報念三日南京電）[illegible]

鄂籌剿匪經費

（本報念三日漢口電）[illegible]

同昌車行　對外埠主顧啓事
如蒙　顧客▲同業▲機關▲學校
有來信可直接敝行郵售部接洽爲荷
南京上海英租界　同昌總行　謹啓
經理

本星期出售　經濟應用之
一元貨
▣件件精選▣價格便宜▣
▣家用合宜▣送人歡喜▣

新到五十疋
印花華爾紗
顏色雅緻花樣新穎
爲今年最新出品夏
季唯一婦女衣料闊
卅六英寸本星期內
每碼減售洋　一元

東方第一英商百貨大公司
惠羅公司
南京路三十號

綺華美髮廳啓事
[illegible]

大同大學通告
本校定於四月一日開學註册四日上課自本月二十六日起新舊學生須來校登記並向江西路新華銀行繳費膳宿暫行自理[illegible]

品高如前　質美猶昔

國產涼菜

知味生罐頭食物厰專門技師為新出品涼菜啟事

代表揚州寶盛銀樓清算公告

徐永祚會計師 魏炯律師

受戰事損害各戶注意

上海市商會 上海市律師公會 上海會計師公會 通告

閘北災區火險賠款協進會發起通告

惇叙商業儲蓄銀行召集第十一屆股東常會通告

上海金城銀行曹家渡辦事處遷回原址辦事通告

金城銀行召集股東常會通告

國民革命軍十九路軍駐滬辦事處啟事

國難會議在滬會員諸先生均鑒

大豐工業原料公司堆棧啟事

被難學生需要救濟者注意

上海市民地方維持會敬告各工廠公司機關及公團

上海市民地方維持會募集救國捐啓

一切收款處

中華民國二十一年三月十日

通告嘉寶兩縣失學學生

嘉定縣教育局長楊師曾 寶山縣教育局長浦文貴 上海幼稚師範 上海小學

中國女子體育師範學校招生

滬市教育局立案 教育部備案 校長杜宇飛啓

私立惠靈中學開學通告

教育部備案 教育局立案

兩江體育師範學校開學招生通告

校長陸禮華

正風中學招生上課通告

南洋商科高中夜校開學通告

麥倫中學定期上課續招附學生通告

肇基初高級中學開學招生通告

校長蔣君輝

賞格伍萬圓

仙女牌香烟係在本國製造由本公司經銷業有證明如下方所載如有人能提出反對證據指明仙女牌為日本貨者本公司願賞給大洋伍萬元正財款以待決不食言

注上永泰和烟草股份有限公司啓

請勿誤會

本公司經銷之仙女牌香烟風行海內歷有年所近有人誣指仙女牌為日本貨者本公司為明真相起見已由原製造廠家向國民政府財政部統稅署取得證明文件茲特將仙女牌並非日貨之事實刊登如下幸祈各界人士注意為荷

永泰和烟草股份有限公司啟

謝祺

中華民國 月十五日

美孚牌
絕對可靠
汽油

上海戰影
●彩色精印　今日出版●
每冊五角
上海現代書局發行

全上海華人較戰前少八十一萬人
外國人較減八千餘人
市公安局二月份調查

上海市公安局戶籍股、昨發表本年二月份全市戶口統計、第四·五·七·三區、(閘北·江灣·吳淞)、因戰區無法調查故除外、至租界人口、係根據特區警務處之調查、人口數較之同年一月份、(戰前)少八十一萬餘云、

本國人　本市各區、(戰區除外)一〇六六六〇八人、公共租界、九七一三九七人、法租界、四二一八八五人、合計二四五九八九〇人、上月份(戰前)總數、三二七〇六二三人、比較減少、八一〇七三三人、

外國人　本市外人、三三五一人、公共租界外人、三六四七一人、法租界外人、一二九二二人、合計五二七四四人、上月份(戰前)總數、六一六一四人、比較減少、八八七〇人、二月份全市人口統計、二五一二六三四人

工部局新董事之政見

工部局新董事業經選出、茲將新董事之政見、及外報之論調、彙誌如後、

▲雷　文　雷君為美國著名經濟家及商人、渠贊成經濟政策、但如開發企業之經濟、如改良道路及其他行政事項、並不反對、並允照過去數年中所抱之主張進行、

▲巴　森　巴君為丹麥籍、可以表示斯干底那維亞國對于工部局之利害關係、巴君深信上海雖為一國際區域、但上海在注意於國際關係以前、上海本身之利益、應先行提倡、

▲安諾爾　安君英籍、其主張在避免增加稅捐、而又不妨碍工部局公共業務之進行、並欲盡力恢復越界築路之原狀、如去夏各路有數月之久均不能行駛汽車等事安君亦擬設法避免云、

▲岡　本　岡君日籍、深信工部局之權力、應為全體民衆福利而保持、渠贊成日政府關於維持租界之計劃、但願與各董合作、以解決目前之困難、

▲福　島　福君亦日籍、極力主張租界四週應行擴充、並信如擴充租界、即目前困難可以避免

▲萊士利　英人、曾草擬一計畫、內容包括保持租界內政治之尊嚴、並主張費唐法官所提議之種種問題、如有機會、即須提倡實行、此外關於工部局樂隊、渠亦主張保存云、

▲倍　思　倍君英籍、主張與其他董事相似、即費唐法官所提議之更改土地法、應於將來實行、俾選出董事、以二年為期、則政策之進行、將有更大之繼續性、

▲倍　爾　倍君英人渠以為上海不僅關係本地一隅、且關係整個全世界、對於租界四週、擴充為不置軍備區域、頗為贊成、並謂應照費唐所提議者、另用一種管理法、管理該項區域、

▲麥　瑞　麥君亦英籍、贊成增厚界內巡警力之自由政策、並主張凡關於提倡萬國商團之一切計劃、均不應予以約束、又對於費唐報告書內之末段、極表同情云、

▲大陸報之社論　念三日大陸報社論云、……

工部局華董昨開會議
維持商人營業時間
車輛加價補救辦法

今日下午四時、工部局華董會議、……

愛國女學之損失
呈報教育局作賠償根據

本埠愛國女校、適在戰區內、自滬變發生後、留校職教員隻身出險、甚至各項重要……

偽軍案中蔣明極押公安局
先押入拘留所之中　後改押該局偵緝隊

救國要從自身救起！

杭州為風景區，並非軍事區域，現極安全！本院面湖背山，空氣清新，為療養最適之所！統治內外科外，特設三部，
(一)療肺部……收治咯血，咳嗽，痰喘等症。
(二)清毒部……專治淋濁，梅毒，橫痃，下疳等症，詳為檢查，澈底治療。
(三)戒烟部……無論多年舊癮，或因病吸烟，均可安全療戒，不感痛苦。
住院費用每日自一元八角至四元，醫費膳宿一概在內，章程函索即寄。
地址　杭州西湖斷橋，西湖醫院

本館徵求時事照片
上海時事新報館謹啓

洋房召租
國醫傅雍言

本市未立案私校教部准立案展期

閘北火險賠款會昨日已開始登記
一日間竟達一千餘戶

失業工人救濟會昨日成立

謀綁沙發未遂案俄犯不服提上訴
昨日審訊未終結　今日下午繼續訊問

干乃超恐嚇詐財
冒充法院偵探　判處徒刑二月

暨大校長鄭洪年昨晨赴粵

兩路警務段長調撥路警

兩租界各路口鐵絲網均未撤放
惟南市仍未撤

公安局一科長王之敬接充

催促國難會議之意見

傷風咳嗽第一品
肋肺呼吸膠
每盒洋二元
五洲大藥房發行

醫學博士周君常返滬
仍在原處照常應診

亨利洋服公司啓事

國醫姚蓮生

廣東天德堂藥材號

法租界斜橋榮慶里福康西藥店

中華書局新書
廢戰計劃
近代世界殖民史略
世界聯邦論

小呂宋華僑輸巨欵購飛機

捐欵百萬壽購飛機 贈十九路軍以禦敵

（小呂宋通訊）自日軍侵佔東北、擾犯淞滬、吾國人民、敵愾同仇、紛起援助、各地華僑、毁家紓難者、亦不一其、而提倡航空救國者、則以小呂宋僑胞爲嚆矢、該處所捐之數、約百萬元、以粵商李清泉捐爲最巨、悉數購備飛機、捐贈十九路軍、以資禦敵云、

公共租界衛生工作概要

一九三一年度

工部局衛生處處長周登氏發表一九三一年度工作報告云、

○一死亡一○一九三一年界內居民、外僑平均……

○一疾病一○有三七八三四人……

○一公共場所一○界內現有小食店四千二百家、外僑公寓二二五家、華人旅店公寓一二九九家、戲院三十二家、有執照之成衣店四三八家、洗衣店五五家、其衛生狀況、皆隨時加監察、

○一食品照會一○本年接到請領食品照會之請求二一六六件、已准者五三四件、不准者四八件、未辦結者共尚有一五二件、關於領照之事、需有多次之調查、計食品店共有下述各種、即汽水廠、面包房、啤酒店、華人食堂……

○一醫院一○本年各醫院共收病人……

○一衛生試驗室之工作一○計一年內共行檢驗之件三八八七件、檢驗自來水二五七次、製造牛痘漿、及其他打針藥品甚多、檢驗之食品、有面粉、面包、咖啡、牛油、牛奶、醬油、肉汁、茶、醋、糖食、青菜、猪油、及中西酒類、

○一食品平價一○本年一年間、主要家用食品、平均價如次、牛腰肉、每磅三角、羊腿肉、每磅三角一、猪肉、每磅四角……

○一清潔工作一○關於清潔工作、仍隨時行除蠅及除蚊等、……

○一宣傳工作一○關於宣傳事項、衛生處編有衛生……

普善山莊掩埋工作

……

經濟新聞

標金

（二十三日）標金趨勢尚好、惟……

外匯

大條

英匯

美匯

匯拆

米市

絲市

棉市

紗市

外棉

緊要分類

每天每行二十字　大洋四角四行起碼

啓事

黃地父親台鑒……

國立暨南大學尋訪學生楊伯仁通告

陳家蔭律師啓事

招女護士

遺失會單

淞滬血戰之導火線何仕

招買獵犬警犬

肺病吐血

招頂

尋人

君頭亦可換乎

球王牌香烟

發揚體育提倡國貨

每包銅元拾枚

中國中和煙公司出品

大功告成！

比預定時間早四個月！

西區自動接線間，將於三月廿六晚夜半。開始服務。此爲全上海公共租界法租界所有電話。改爲自動接線大功告成之日也。

若常聽到「電話不空聲。」

請查閱「電話用戶名簿。」

上海電話公司啓

No. 73

中華民國念一年三月廿肆日（星期肆）

時事新報 晚版

第五十五號　本館電話 [illegible]

THE CHINA TIMES

時事新報

Thursday, March 24, 1932 Published Daily Sundays Included

金字塔香烟

中國福新烟公司出品 各烟紙店均有出售 [illegible]

停戰會議已正式舉行

至午后一時半散會 下午尚須繼續談判

●散會後郭戴黃三代表赴宋宅會商●

醞釀已久之中日停戰撤兵第一次正式會議、已於今晨十時在英領事署開始會議、列席人員除美英法意三國公使及日代辦外、我方為外交次長郭泰祺氏、淞滬警備司令戴戟氏、及十九路軍參謀長黃強氏等三人、日方為駐華大使重光葵、第十一師團長植田、及海陸軍參謀長等四人、出席者共十一人、於今晨九時許先後到齊、稍事休息、即行宣佈開會、當時以會議形式重大、故拒絕旁聽、雖新聞記者亦在被摒之列、是以會議內容、無從探悉、據可靠方面傳稱、大致會議焦點、厥為我軍駐紮地點及日方撤退日期、暨撤退區域之警備等種種重大問題、惟今日是否將一一加以詳細討論、則不得而知、迄至午後一時半、始行散會、今日下午二時、仍須繼續討論、我方出席代表郭泰祺、戴戟、黃強、於散會後、即赴宋子文私邸、關於會議經過、有所討論、聞今日午後尚有重要議案、繼續進行談判、午前所有會議經過、我外交當局、謂尚未至公佈時期云、

（路透二十四日南京電）官場消息、淞滬衛戍司令戴戟及第十九路軍參謀長[illegible]、已正式被任為上海和會之中國軍事代表、第十九路軍長蔣光鼐已乘飛機返滬、聞渠準備不出席和會、但可襄助中國代表、

顏惠慶通知德魯蒙 調查團不宜久留上海

宋子文電顏請提抗議 應速即北上盡其任務

（哈瓦斯日內瓦二十三日電）中國代表顏惠慶博士通知國聯秘書長德魯蒙、謂渠接到宋子文對於國聯調查團久留上海之抗議、其電文略稱調查團此次來華任務、係調查遼東案件、不宜久留上海、應請即刻離滬北上、顏博士請求將此項電文轉致議會特別委員會希孟氏、國聯秘書長已照辦、謂該團遲留上海、係因各方關於北滿之故、並謂關於此點、可由中國政府代表顏惠慶博士直接通知該團催促起程云、

▲杭代表來滬歡迎

杭州各團體於日前推出代表林疊、沈乃正、章頤年三君、來滬歡迎國聯調查團、[illegible]

▲京市已準備歡迎

（本報念三日南京專電）[illegible]

國聯調查團來京、為壯觀瞻起見、連日趕工修葺、勵志社亦在油漆中、

▲鐵道部派員照料

（中央社二十三日南京電）[illegible]

▲北甯專車開浦口

（本報二十三日北平電）[illegible]

▲外部已配定日程

（中央社念三日南京電）[illegible]

日方軍事行動

太倉南翔增兵拉夫 劉行到砲車十餘輛

太倉城外之外岡附近、於昨日上午十時許、開到日軍步兵五百餘名、便衣隊一百餘名、並在該處各鄉村搜索雞鴨等菜蔬充食品、一面將未及遷避之鄉間農民、强迫搬運軍用品、以為小工云、

南翔方面、於昨日下午二時許、由真茹開往日軍[illegible]

談話

歧途

英國下院關於遠東問題的辯論、頗見英國人[illegible]

淞滬

一批、數約七百餘名、內有便衣隊五十餘名、[illegible]

漢堡日領被刺

散步時五人躡後刺擊 受傷甚重即舁送醫院 此舉含有政治之動機

（哈瓦斯漢堡二十二日電）漢堡日本領事末松與一歐人散步、有五人躡其後、先擊以拔、繼刺以刀、受傷甚重、當即舁送醫院、不知是否係政治上之狙擊、[illegible]

虹口無須通行證

淞滬路以東亦無阻 但勿往獅子林砲台 拍攝照相亦有限制

[illegible]

●租界捕房消息●

[illegible]

●日司令部通告●

[illegible]

租界內戒嚴時間將取消

但最早須至下禮拜二

租界工部局昨晚表示、界內戒嚴時間、至今尚須再暫行一禮拜、本週董事會議、對於取消戒嚴事、頗少討論、故最早須至下禮拜二、始有恢復全夜通行之希望、昨晚執有通行證者、仍照常受軍警捕留難、而一般不明真相者、欲一試驗究竟取消戒嚴與否、故不攜通行證冒險至各馬路巡行、結果在各捕房住宿一宵、聞取消戒嚴時間、須視取消宣佈戒嚴與否而定、故工部局昨晚決議在未有確實規定以前、須與上海防軍及法租界當局協商、目下大多數意見、均贊成早日將戒嚴時間取消、但須一個禮拜以內始有動作、又租界四週所佈鐵絲網等、有數處均已遷移、英法兩租界通行之路亦漸多云、

巴黎舞女孫愛英

巴黎舞場舞女 萬崇照有欺騙偽婚 判處罰金五百元刑事部分解決

孫對民訴不願放棄 今晨開庭兩造未到

[illegible]

同性戀愛案

劉夢瑩女士之慘死 陶思瑾實預謀殺害

檢察官偵查事實認為證據確實 原告劉對許欽文不予起訴不服

起訴理由

杭州藝專女生劉夢瑩、在西湖石塔兒頭許欽文家慘遭殺害一案、因事關同性戀愛、且情節極為離奇、故深引起社會之注意、而轟動一時、是案經地方法院刑庭檢察官偵查明確、認其同學女生陶思瑾、實係預謀殺人、依照刑法二百八十四條第一項之罪、提起公訴、並定於本月二十五日公開審判一節、已誌昨日本報晚版、茲再將起訴理由、探告讀者、又原告劉慶崧對於許欽文不起訴部分、亦認為不服、將提理由、向高院檢察處請再議、一併錄后、

行兇確證

[illegible]

顯非自殺

[illegible]

飾詞詭辯

[illegible]

殺劉原因

[illegible]

所犯法條

[illegible]

原告不服

[illegible]

李妹大險遭姦污

繅絲阿姐

夏紀全強施非禮 幸李叔趕到扭住

江陰女子李妹大、年方十七、前在內外棉第四廠做工、寄寓[illegible]

馮志寅被毆傷

醫生 醫院院長

[illegible]

強太殷醫師 分診所 [illegible]

張崇德女醫士 [illegible]

今晨有白俄抵滬

[illegible]

○拆匯○

[illegible]

○棉市○

[illegible]

○外匯○

[illegible]

○標金○

[illegible]

我代表通知國聯 日本謀奪東省關稅

奉令提出嚴重抗議 決不承認此種合法

（路透二十三日日內瓦電）國聯中國總代表顏惠慶博士、今日通知國聯、[illegible]

哈綏線日偽軍進展
集中下城子積極行動
海林日軍退往一面坡
▽中韓邊界義軍聯合討逆△

（本報念三日哈爾濱電）大部自衛軍刻集中哈綏線下城子、狩逆俘及日軍取積極行動、有望進展、

（本報念三日哈爾濱電）哈綏線海林日軍退一面坡集中、日鐵甲車七輛自哈開往該方、自衛軍與敵鐵甲車因已進至距一面坡三十里處開、

（本報念三日哈爾濱電）討逆軍隊聯合民團四出、於花江一帶尤多、

▲日機炸海林轟彈（本報念三日哈爾濱電）六日機念一日至海林偵察、炸彈多枚、地方損失不少、

▲李杜拒絕逆使（本報念三日哈爾濱電）熙洽派東鐵監事張恕、今午去依河向丁超李杜爲最後之勸說、但丁李對張逆態度、決拒絕、

▲三顆樹有戰事（本報念三日哈爾濱電）念一日晚七時、哈東三顆樹有槍聲、商家均閉門、後調查係少數自衛軍進攻、八時後退却、

▲李文炳旅開賓（本報念三日哈爾濱電）熙洽之新編一旅長李文炳、念二日率全旅赴賓州、協助該方之自衛軍、于深澂念二日亦往督戰、

▲呼蘭兩軍激戰（本報念三日哈爾濱電）念二日晚江北呼蘭有砲聲、係日軍與黑民團發生戰事、頗烈、

▲李軍復佔賓州（本報念三日哈爾濱電）昨日軍敵逐大氣車非、敵兵赴賓州、因李杜部自衛軍復佔賓州、

▲遼韓義軍聯合（瀋陽念三日電）遼東東北義勇軍騎兵隊大刀隊、與朝鮮革命軍互相連絡、積極準備對日進攻、將越過鴨綠江直迫鮮防、聞朝鮮總督府已由田中保安課長率領大隊援兵前往應援、並從事防堵、界云、

廿一年二月份上海物價指數表

國定稅則委員會上海辦事處、近發表上海物價指數、本月爲自民國十五年一月以來、日日猛漲、本月指數即又有過之、上海自民國十五年一月至一月、所以去年二月份之指數爲一二六·四、較去年一月……食物類指數……[illegible]……茲將此項各類指數列表比較於下、

年月類別	食物	衣着	房租	燃料	雜類	總指數
二十一年二月	一三二·八	一〇八·二	一〇七·三	一四一·四	一九三·六	一三六·四
二十一年一月	一〇九·八	一〇八·四	一〇七·三	一四三·七	一九三·七	一三二·八
二十年二月	一三二·〇	一〇九·三	一〇四·五	一四四·二〇	一九三·〇〇	一三六·〇〇

◁景風軍牛上冰江花松之起風軍義▷

李範一談整頓電政

（本報二十三日南京電）交部電政司長李範一、二十三日對記者談、交部現已將電政積弊之解決、以作整頓電政及改革各地局所之準備、……[illegible]……

京洛舉行識字運動

（本報二十三日南京電）京市七屆識字運動、二十三日舉行、起、分東南西北中五區、各區宣傳隊、由各機關團體任宣傳、……[illegible]……

俄挪商約

昨在挪京簽字

（國民社二十三日莫斯科電）蘇俄與挪威新商約、已於今日在挪京由蘇俄代辦與挪威外交部長簽字、……[illegible]……

募集小工仍困難

東北大阪朝日新聞載稱、[illegible]……日人、中國人、華人小工、……[illegible]……

吳淞要塞參謀長

黔同鄉請恤陣亡之

……[illegible]……

菲島華僑購助飛機一中隊

又某島華僑購高射砲數十尊

……[illegible]……

黏體團在蘇工作

共同工作抱決死心　從未向人募捐分文

……[illegible]……

英發表國庫收支

結至三月十九日止　虧一千九百餘萬鎊

……[illegible]……

美颶風成災

（國民社二十二日紐約電）……[illegible]……

偽重斃命

……[illegible]……

高步青已被拘押

押往陽曲縣府傾候　將封高之財產以償衆債

（太原快訊）前任省銀行總理高步青任職時、挪用省款、致有虧空、爲數頗鉅、……以二五存款、……[illegible]……

蔣明極押偵緝隊

案情在訊辦中

自衛軍案供出之同黨蔣明極、自被逮後、公安局即押偵緝隊中、……[illegible]……

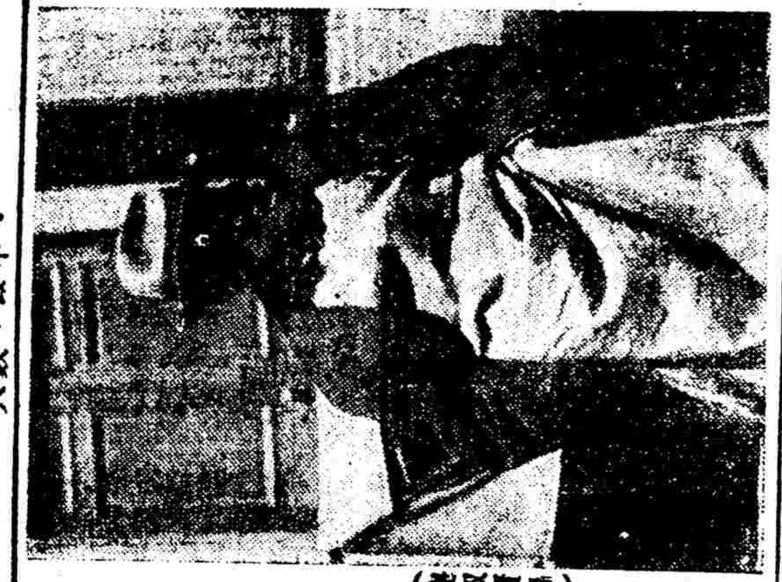

自衛軍案中之蔣明極

皖省巨匪張子彬伏法

……[illegible]……

任振南案

定卅日開審

……[illegible]……

司法部昨令安葬

……[illegible]……

工部局華員總辦撥助一款

……[illegible]……

臨時救濟會防護被難婦孺

……[illegible]……

軍費提用制限

（本報念二日南京電）……[illegible]……

軍委會將開會

（本報念二日南京電）……[illegible]……

各地雜電

（本報念二日南京電）……[illegible]……

鄂省府改組

民財兩長均辭

……[illegible]……

曹家渡收容難民二千

……[illegible]……

大東書局　現代學生　暢銷

……[illegible]……

招聘

……[illegible]……

尋人

……[illegible]……

本報啓事

……[illegible]……

任農軒

……[illegible]……

本報讀者請注意

▽繼「紅花瓶」「人之初」而起的傑作△

上海血戰紀實小說　血路　可當文藝讀　可當戰史讀

▽自本月念五日起在本報晚版逐日披露一段

『紅花瓶』作者陳大悲先生與『恐風』作者……先生合作的長篇小說『血路』、現已脫稿、決由本報出版、先在本報每日發表一段、以慰讀者『先睹爲快』的願望。

『血路』所描寫的是現時本地的一對愛國青年、因受環境的壓迫、在南中、照實事實、寫成一個悲壯哀艷的故事。……

『血路』的第一章便是『最壯烈的一夜』（即一月二十八夜）、末一章『和平的曙光』……